朝鮮日報 朝刊
本紙朝夕刊二十面

社說

棉花共販價格 基準變更急務

一

棉花共販이 始作된後 그共販基準價格을 決定하기爲하야 每年一回式 各道棉作主任官會議를 總督府內에 開催함은 周知하는바이어니와 今月末頃에 開催될 同會議의 今年度 棉花共販價格基準變更을 압두고 一般棉作業者間에는 적지안흔 期待를갓고잇다。朝鮮에잇서서의 棉花栽培는 舊韓國政府에서 明治三十九年부터 同四十一年에 亘한 棉花栽培三個年計畫에 始初하야 大正元年의 六個年增産計畫으로 栽培面積에 十萬町步의 擴張을보게되고 同八年의 十個年增産計畫으로 다시 栽培面積十三萬五千町步의 擴張을 보게되엿고 또다시 昭和八年以降十個年을期하야 栽培面積 三十五萬町步、實棉生産高四億二千萬斤에 到達하도록 現在 그計畫을 進行中이엇데 以上과가티 朝鮮에잇서서의 棉花栽培는 逐年長足進步를 보히엇슬뿐아니라 局面情勢에 依하야 그重要性을 더하게되엿는데 棉花生産業이 이와가티 發達됨에따라 恒常問題되는것은 棉花의 販賣問題이다。

二

棉花販賣方法은 其前에잇서서는 入札制度를 施行하엿다가 그弊害가만타하야 共販制度를 實施하게되고 共販에도 亦是非難이만허 그사이 數次 變更된일도잇스나 現在에잇서서는 全鮮的으로 共販制度가 確立되엿다。그런데 이共販制度에 잇서서 缺點으로 觀取되는點은 農家에서 그生産品(棉花)을 共販市場에 가저간때에 그品質또는 等級을 決定하는데잇서 現在形便으로는 그鑑別에잇서 肉眼으로 此를決定하는수박게 他道가업스므로 여기서 恒常問題가 생기게되며 또斤量에잇서서도 亦是賣買雙方에 問題되는 境遇가 적지안타。그러나 大體에잇서서는 共販制度自體에 무슨缺陷이잇는것이아니고 缺點이잇다면 이制度運用에잇는것이므로 要는 共販制度의 運用如何에 잇다할것이다。

三

그러나 假使 共販制度가 理想的으로 運用된다하드래도 現在의 共販制度에는 此를貫行하는 共販價格基準決定에 重大한 缺點이잇스므로 問題는 이로써 滿足히 解決되는것은아니다。共販價格基準決定上의 缺點은 共販制度自體의 缺點은아니라하드래도 現在에잇서서는 이價格에 依하야 共販이 實行되므로 價格基準의 缺點은 現在 共販制度의 缺點으로 볼수잇는것이다。그리고 現在 價格基準의 缺點은 朝鮮內의 棉花는 그全部가 日本內地로 移出되는것으로 看做하고 그運賃其他의 移出費를 除한 基準價格을 決定하야 農民(生産者)에게『正當한價格』으로 支拂하는點에잇다。다시말하면 現行共販價格의 基準決定만은 大阪의 纖維市勢를 基礎로하고 一定한 計算方法에 依하야 抽出하게된다。그러나 最近의 朝鮮實情은 一變하야 紡績工場이 多數히생겨 現在 二十二萬錘의 設備가잇다。事變關係로 操短、混紡이 實施된다하드래도 特用綿 또는 特用纖維物關係로 移出綿이 激減될것은 事實인데 이러한 情勢下에 棉花共販價格基準決定에잇서 移出費를 除한다는것은 아무根據업는 不合理의 極이라하지안흘수업다。그러므로 이번 各道棉作主任官會議에서는 이不合理한 生産者(農民)의 負擔을 업시하고 公正한 價格基準의 抽出方法을 講究實施하여야할것이다。

八·一三記念日에 武漢三鎭猛爆! 投下爆彈三百五十個

【○○十三日發同盟】八·一三事件이 勃發한 今日 海軍航空隊大空中艦隊는 黎明의 漢口上空에 又復急襲、早曉의 猛爆擊을 敢行하야 漢口全市를 震動케하엿다 我爆擊下에 漢口는 四個所로부터 發火、紅蓮의 焰은 薄闇의夜空에 反映하야 壯絶한 光景을 보히엿다 漢口飛行場에서는 大型爆擊機二機는 逃亡할새도업시 一機爆破되고 他一機는 完全히 炎上되엿다 大空中艦隊는 八·一三記念日에 武漢三鎭上空을 翼下에두고 悠悠히 歸還하엿다

【香港十三日發同盟】漢口來電에 依하면 十二日 我漢口大空襲에 依한 支那軍의 被害는 如左하다

一、粤漢鐵道終點武昌驛을 潰滅 二、日本租界內에 新設한 軍需品倉庫께솔린탕크爆破 三、飛行場爆擊 四、國民政府의 策源地인 武昌中央通信社本社爆擊 五、敵死傷約八百、家屋破壞四百 六、投下爆擊三百五十個

外國艦船所在通報 谷公使가再要請
支那側의第三國旗濫用에鑑하야 九日各國大公使에게

【上海十三日發同盟】支那의 第三國國旗惡用은 最近顯著하며 또第三國에서 艦艇權益所在標識을 缺한것이 매우만흠으로 我作戰行動에 支障이 생기므로 谷公使는 海軍側의 要求에依하야 去九日各國大公使에 如左히要望하고 同時에 日高總領事으로부터도 上海領事團主席에 對하야 同樣의 申請이잇섯다

九江、漢口間揚子江上流의 支那側은 小型船을 利用하야 機雷敷設其他軍事工作을하고잇는데 海軍側의 調査에依하면 機雷敷設船이 至近한距離에서 第三國의 國旗를 揭揚한 不審한行動을하는者가 多數라한다 右는 支那軍用船이 我方의 砲擊을 避하기爲하야 故意로 第三國旗를 濫用한것으로 判明되엿다。帝國海軍에서는 第三國艦船과의間에 萬一이라도 錯誤를 惹起치말려고 六月十一日附로써 第三國一般艦船所在의 逐一通報를 要請하엿는데 前述한바와如히 危險水面에 不審한行動을하야 國籍判明은 勿論그 識別도 거이不可能하므로 今後는 一層帝國과 密接한連絡下에 艦船의 所在를 遲滯업시 또遺漏업시 通報하기를 特히希望한다 또標識이 困難한 小型第三國汽艇의 ...

雨中에○○要害로進軍하는皇軍部隊

閑院總長宮殿下께 ○○部隊長御禮言上

【滙基十三日唯井同盟特派員發】閑院參謀總長宮殿下께옵서는 今次張鼓峰事件에 際하야 ○○部隊의 勇戰奮鬪를 嘉하옵시고 十三日 고마우신 御雜詞의 말슴을 賜하섯스므로 ○○部隊長以下將兵은 恐懼感激、即時電報로써 御禮言을 올리엿다

上海事件勃發記念日 蔣、欺瞞的豪語發表
『日本軍占領地帶의民衆에게告하는書』 最後의勝利는 我方에잇다고

【上海十三日發同盟】蔣介石은 八一三記念日인 今日午前 十時에 『日本軍占領地帶의 民衆에 告하는書』를 發表하엿다 右는 過去一個年間의 結果를 述하며 悲痛한 文句를 述하면서 『最後의 勝利는 我方에잇다』라고 最後의 瞬間에 至하야도 또한 國民을 欺瞞하라는 交態한 豪語를 敢行하엿다 그要旨는 如左하다 滿洲事變以來 日本이 武力으로써 樹立한 地域은 面積二百萬平方粁 人口一億五千萬에 達하므로 이것은 한番 支那民族의 最大의 侮辱이다 八、一三記念日인 今日 余는 日本軍占領地域內의 同胞의 悲慘한 生活을 생각하면 切齒痛憤하기 無限하다 그러나 過去十三個月의 交戰經驗으로서 最後의 勝利 確實함을 明瞭하다 即

一、日本軍은 重要都市를 占領하더라도 그戰略目的을 達成치못하고 奧地로 進出해왓는데 戰線이 延長되면 日本軍의 實力消耗는 甚甚하다

一、攻略上의 日本은 新聞決主義以外 『支那는 支那로서 制한다』라는 方策으로써 各種의 國賊組織을 確立하엿스나 이것은 도리어 國內統一을 强固하게하엿다

一、支那는 世界平和를 爲하야 戰爭하므로 平和를 愛好하는 國家는 支那를 援助하게된다

以上의 要因에依하야 最後의 勝利는 다만지아니라 日本軍을 泥沼中에 陷入시킨다 또한 그計畫을 完全히 粉碎하며 [illegible]

中央軍의共産化를 蔣도不得已承認
山西、陝西中央軍第八路軍指揮下에隷屬 共産軍首腦主張대로

【石家莊十三日發同盟】當地에 達한 公報에依하면 西安에 잇는 共産軍首腦는 去七月二十九日 西安에서 西北軍事會議를 開催、漢口에서도 蔣介石代理가 飛行機로 參集하야 主로 漢口陷落後에 잇서서의 長期交戰展開의 樣式에 對하야 協議를 거듭한結果

一、洛陽을 中心으로하는 西安以東 鄭州에 이르는 隴海線沿線軍隊는 第一戰區長官程潛의 下에 隷하게한다

一、右를除한 山西各處 山西、陝西等에잇는 當該將의·正規軍及中央軍은 自今第八路軍의 指揮下에 隷屬시키며 一切를 第八路軍首腦處에 맥긴다

라는 旨를 決議하엿다 이決議의 實行에 對하야는 檢討한結果 漢口에서도 蔣介石도 이를 承認、이結果 西北各地에잇는 正規軍中央軍의 共産化를 蔣自身이 認定하게되여 今後의 推移는 注目된다 또 西安에잇는 軍事會議에 際하야 同日 何處로인지 飛來한 蘇聯機가 西安에 到着 會議終了後 再次 飛去하엿는데 同會議에는 蘇聯軍事顧問團少將도 出動하야 여러가지 發言도하고 會議를 司會하고 잇섯다고 傳한다

爆擊狀況

【上海十三日發同盟】十三日正午 艦隊報道部發表 昨十二日 中支方面에서 海軍航空隊는 武漢三鎭에 徹底的 大空襲을 敢行하엿스며 다른一部는 黃石港上流地區에서 作戰行動에 從事하는 五十噸級敵艇一隻을 擊沈 장크四隻도 粉碎하엿다 장크四隻中二隻은 機雷를 가진것가리 猛烈한 爆發과함께 沈沒하엿다 또 昨夕 九江方面에 來襲한 敵重爆機五機는 林一空曹、眞野松本三空曹의 我戰鬪機가 發見하야 여어서 爆擊해 鄱陽湖의 西岸地區에서 五機도 完全히 擊墜하엿스며 我方은 何等損害가 업서 凱旋歌를 부르며 歸還하엿다

南支方面에서는 海軍航空隊는 十二日에 前日破壞된 鐵橋를 [illegible] 粵漢鐵道 [illegible] 廣九鐵道 [illegible] 線路八個所를 切斷하엿스며 [illegible] 切斷하엿다

蔣介石神經衰弱

【東京電話同盟】漢口政府中央直轄軍幹部가 一外人에게 言明한바에 依하면 蔣介石은 最近心身이 모두 極度로 疲勞하야 어떡하면 激怒하기쉽고 極度의 神經衰弱에 걸어엿다 主治醫는 目下少量의 阿片吸飮을 勸하야 神經系統의 鎭靜及 血壓을 調節하고잇는데 곳 完治되지못한다면 今後 數年裡에 生命이 危險에 빠질것으로 觀測된다

國府官吏腐敗로 節約令을遂發布

【香港十三日發同盟】重慶來電에 依하면 國民政府는 遷徙된 國難에 對하야 도모지 自制치안코 日夜遊樂에 耽溺하야 甚히 官紀廢敗를 보히고 잇스므로 十二日에 節約令을 發布하고 官吏의 遊樂을 取締하게 되엿다 敗戰이 거듭되므로 國府官吏唯一의 希望이든 南京復歸가 全然失望에 되엿스므로 或은 自暴自棄、或은 脫落하는者가 만허 國府官吏의 腐敗는 그極에 達한 事實이 各方面으로부터 立證된다

寺內壽一大將에 旭日大綬章加授
文武二千八百名에定期敍勳

【東京電話同盟】天皇陛下께옵서는 寺內壽一大將 長谷川淸中將에 對하야 旭日大綬章을 加授한外 文武官二千七百九十九名에 對하야 定期敍勳의 御吩咐가 계시엿다 그主要한者는 如左하다

陸軍大將 正三位勳一等伯爵 寺內壽一
海軍中將 正四位勳一等功四級 長谷川淸
敍旭日大綬章(各通)
海軍中將 正四位勳一等功三級 鹽澤幸一
陸軍中將 從四位 勳二等功五級 後宮淳
陸軍中將 正四位勳二等 藤田進
敍勳一等 授瑞寶章(各通)

馬占山、賀龍軍殲滅

【張家口十三日發同盟】○○部隊는 八月四日에 馬占山、賀龍聯合軍約四千을 大同西北十三里 大海南地區에서 包圍하고 이것을 殲滅시켯는데 이戰鬪에잇서서 敵의 遺棄死體는 一千四百二十三이며 我方의 損害는 極히 僅少하다

失業對策과陸軍當局談

【東京電話同盟】陸軍에서는 物資動員計畫의 實施에 伴한 失業對策에 對하야는 어떠한 臨機應變의 處置를 講究하여오든바 다시 今後 陸軍으로서 取할 對策에 關하야 十三日 陸軍當局談 及 失業對策要項을 發表하엿다

陸軍當局談 支那事變에 伴한 最近의 物資動員에 伴한 失業對策은 益益緊急하여가므로 그防止救濟에 關하야 陸軍으로서는 本問題의 解決策에 對하야 積極的으로 協力하려는바이다 그리고 失業問題對策上 特히 緊急을 要하는 問題에 對하야는 各各關係當局에서 臨機應急의 措置를 講究하야 그實效를 取하기에 努力하고잇는데 今後 陸軍으로서 取할 對策의 萬全을 期하기 爲하야 失業對策要項을 決定하야 陸軍一般에 通牒을 發하엿다

美談一束

【○○에서 [illegible] 同盟特派員發】去七月三十一日 張鼓峰事件以來 [illegible] 第一線의 [illegible] 이 全然 許諾되엿든 第一線의 將兵을 울게한 美談의 數數 [illegible] 只今 알려진 [illegible] 美談의 [illegible] 을 주서보자

●美談一

去三十一日 [illegible] 少佐 [illegible] 日本刀를 [illegible] 突入하야 [illegible] 敵兵을 [illegible] 면지지안코 [illegible]

●美談二

中野部隊의 中島伍長은 [illegible]

●美談三

張鼓峰을 死守하는 我佐藤部隊의 小林○隊는 去日午後六時頃 敵의 戰車를 先頭로하고 逆襲해옴으로 兵은 爆藥을 携帶코 戰車에 肉薄 十臺中 八臺를 爆破하야 蘇軍의 機械部隊를 [illegible]

●美談四

[illegible]

咸北知事에 南總督賞詞

南總督으로부터 十三日에 咸鏡北道知事에게 如左한 賞詞를 내엿다

張鼓峰을 中心으로한 國境地帶에 紛爭이 勃發되여 어미 一個月 咸鏡北道는 戰亂의 慘禍에 싸여잇스면서도 冷靜沈着、機宜에 適한 措置로써 國境警備를 完하며 不擴大方針을 遵奉하야 隱忍自重、人心安定、銃後의 奉仕에 熱誠을 披瀝하야 皇國臣民인 面目을 發揚하엿다 玆에 官民一致의 協力을 多로하고 그勞를 賞讚한다

蘇兵屍體四十 十三日鄭重히引渡

【○○에서 鈴木、古海兩特派員發】十三日의 現地交涉에 依하야 [illegible] 蘇聯兵屍體引渡는 [illegible] 同日午後四時부터 會見 [illegible]

國境戰線을 支配한 ○○部隊長談
【○○十三日發同盟】張鼓峰事件 [illegible]

國境劃定委員會 構成問題를討議
成立까지엔 一二回의會談必要 第三國介入엔我方反對

【東京電話同盟】十日의 重光리트비노프 第三次會談으로 停戰協定이 成立되여 張鼓峰事件解決의 第一步를 내듸듸게되엿는데 그리고 去十日의 會談에서는 蘇聯側이 [illegible] 外交交涉을 行하게로 되엿다 [illegible] 國境劃定委員會 構成問題에 [illegible] 第三國委員 一名을 [illegible] 蘇聯側은 [illegible] 第一回交涉 [illegible] 기다리고잇다

過去九個月間 米需給實績

【東京電話同盟】農林省發表 八月一日現在米穀高는 [illegible]

臺灣米穀現在高 八月一日現在

【臺北電話同盟】臺灣總督府殖産局發表 八月一日現在米穀現在高 [illegible]

敵重砲彈炸裂中에 蘇聯兵遺骸를保護

【滿蘇國境에서同盟特派員發】記者는 [illegible] 三日間에 亘한 蘇聯의 砲火를 받는 張鼓峰 [illegible]

人事·集會

◇[illegible] 氏(東京森永製菓株式會社 [illegible])
◇[illegible] 氏(森永製菓朝鮮販賣社 [illegible]) 同上

無病長生

病으로煩惱하는분께 推奬하고시픈 養生法

溫泉地帶에 産出하는 成分으로 된 排毒、淨血劑 わかう錠을 毎日一回아주 小量씩 잡수시고 就寢하면 翌日多量의 赤黑色大便이 나오고 全身의 病毒이 順理로 分解하야 體外로 排泄되며 氣分이 爽快하고、어데가가법게되며 左記와 가튼 容體인 분에게 꼭 神效하다 고 한평을 밧습니다

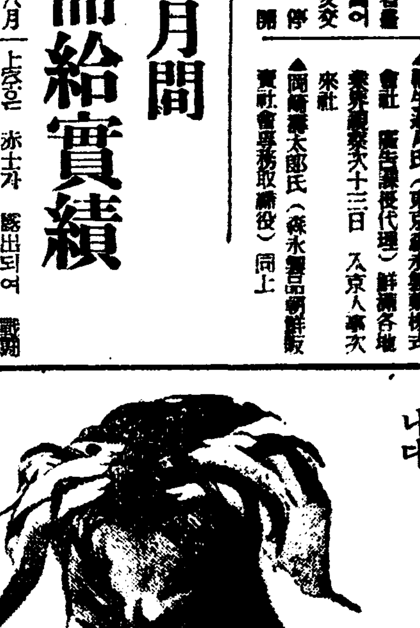

이런容體에

肩臂痛、耳鳴、頭痛、不眠症으로 辛苦하며 動悸와 숨이 차며 血壓이 놉고 手足이 아프고 저리며 元氣

根氣업고 便秘로 氣分이 沈鬱한데

酒煙草를 만이하고 肉、白米、砂糖等의 酸性食物을 過食하며、便秘나 黴毒、結核이 잇스면 血液은 酸性으로 하야 中毒症狀을 이르키는것인데 그우에 過勞나 근심이 잇서서 밤에 安眠을 할수 업던지 하면 全身에 毒素가 發生하야 頭痛、耳鳴、肩臂痛動悸와 숨차는 等 原因이 됩니다 또 動脈이 硬化하야 血壓이 노파서 中風半身不隨로 煩惱하게 되며 手足이 무겁고 아프며 저리고 神經痛이나 류마치스 婦人되는 분은 月經時히 스테리-로 苦生하며 元氣根氣가 衰退하야 早老하는것입니다。病을 治療하야 長生하는 때는 病根이 되는 前記의 諸毒을 大小便으로 取去시키는것 연데에 目的에 應用되는것이 和黃錠으로 一日一回 就床前服用하시면 翌朝便하게 大便속에 毒을 때보내고 氣分이 爽快하고 머리도 가벼워집니다。

和黃錠어 뛰어난 効驗

이 藥은 決코 多量으로 服用할 必要가 업고 一日一回 服藥으로 充分하며 [illegible] 三-四錠 [illegible]

至毒한便秘에

千葉縣 島田邦氏

手足이저린데

福岡 加地八十一氏

肩臂痛도나어

〔北海道 宮本友次氏〕

血壓도내려

〔長野縣 小平涉民〕

動脈硬化도快方으로

宮崎 毛利元享氏

病을早速快差케하는養生法無代進呈

藥價極히低廉

一月分 金一圓八十錢
二月分 金三圓二十錢
四月分 金五圓五十錢
九月分 金 十 圓

左記代理店에도잇소

排毒 淨血 便通 特殊養生藥

和黃錠

○實은氣分조케 大便을보고全身의病毒이順理로分解하야 大小便과가치排泄되며 血色이조화집니다。
○血液이 淨化되는고로 血壓이 完全降下하고 頭重、頭痛、耳鳴、手足저린것이 낫습니다。
○一日一回의服藥으로 適量은三-四錠이나最初에는 一、二錠부터 始作하시오。服用하는것은 밤就寢時가第一조코 翌日氣分조흔 大便을 두셋고 머리가 爽快해집니다。
○內分泌을正調로하는 作用도잇난 故로元氣와 根氣를增加시킵니다。
○副作用이업고 他藥醫과가리 併用하드라도 조금도 支障이업습니다。
○大便이 赤黑色이되며 小便도 色이달려지는 수가잇스나이는 藥効때문입니다。

東京市四谷區 特殊榮養研究所

파리날리는福德房
土地、家屋賣買零星
五月中의府內集計、前年同期에比하야近五百件이激減
非常時金融의警戒關係!

전시경제사정으로 말미아마일반민간의 도후리가 국도로쌍색하야진것은 부내토지가옥매매상황에 여실히나타나고잇다 지난 오월한달동안 부내토지매매건수는 일천륙십구건 가격으로일백구십삼만팔천구백팔십륙원으로 전년동기에비하야 일백륙십일건에삼십이만이천구백팔십삼원의 격감이다 가옥은 더욱심하야 사백사십이건에 칠십사만 구천삼백팔십륙원으로 삼백이십칠건 이십구만이천칠십팔원 이수 러건수로서는 반감되겨우 면한세음이다 복덕방이 집집마다 파리를날리며 비명을 올리고잇는것도 이유업는일이아니다

다시경월부터의 누계를보면전년동기에비하야 토지매매에잇서일천구백구십구건과 삼백륙분 가옥 팔백륙십오건과 삼백사분이 각각 격감되엿다 이에따라도세는오만팔천여원 부세는 일만오천원감수되엿다

虎疫防止의要諦는 民衆의完全協力
高警察部長이 各團體에通牒

북으로만주、북지、남으로 현해탄을 사이에두고 강산(岡山) 약송(若松)문사(門司)등 각처에서 호열자환자의 속출을 보게되여 조선은 암연히 남북으로 호열자균의 협격(挾擊)을 당하고 잇는세음이다 그래서 위생당국에서는 이미 전조선적으로 각경찰을독려 방역의 진을치고 선원、선객、항만노동자를 비롯해서 일반해산물 판매업자에이르기까지 예방주사를 실시하는 등 경계와 주의를하여 하고잇는터이지만 원래 호열자와가튼것의 전파속도와 감염도이 굉장히 강렬한 전염병에대해서 방역의 만전을 기하려면 단지 관계 경찰관의 노력만으로는도저히 소기의 효과를 거둘수업는것이여서 각병원、단체、학교를 비롯한 일반민중들의 적절한 협력이 절대로 필요하게되여 이러한 견지에서 십이일경기도에서는 도내에잇는 각병원 단체、학교에대하야 방역에관해서 경찰당국과의 긴밀한 연락을 부탁한다는 의미의 통첩을 고(高)경찰부장의 명의로각각 발송한바잇섯다

羅末學者崔孤雲作 崇福寺碑破片又發見
金石學研究에 貴重한資料

【慶州】 지난칠월삼십일 경주박물관장 대판금태랑(大坂金太郞)씨가 외동(外東)방면에 출장하엿슬때에 입실(入室)공립소학교생도들이 실달지에서 주서두엇던 각자(刻字)잇는 비석의 파편(破片)을 바덧는데 대판씨는 그석질(石質)로 보아 그것이 외동면 말방리(外東面末方里)에잇던 숭복사비(崇福寺碑)임을 즉시알고 매우 귀중히 간직하여가지고 도라와 조사연구한결과 만흔수확을어덧다 한다

이 비문(碑文)은 신라말기(末期)의 대학자 고운최치원(孤雲崔致遠)의 작(作)으로 「신라국초월산대숭복사비명」(新羅國初月山大崇福寺碑銘)이라는 제목아래 문헌에남아 전해나려오는 매우유명한글인바 그당시 승려들에게는 마치교과서와가튼존중한것이엇다 한다 어비석의깨여진조각이이왕에도 세개가나왓스나 별소득이 업섯고 이번것은 어비에대한모든비밀을 거의완전히 열어주는 열쇠가되야、설로귀중한자료이라 한다 곳 어번발견된것은 비석의외면모서리(左緣)인것어 몽의모양으로분명한바 여기삭인글자가 전문(全文)의중간이 되므로 전문 약삼천육백자를 비의표리양면에 각각약일천팔백자씩 삭엿던것을 자연히알게되고 또한번상으로 세간에전하여오는 어비명의원문은 본문에 주석(註釋)을 단(添記)것과 아니단것의두가지가잇서서 원문에 본대주석이잇섯다거니 주석은 후인의부친것이라거니하야 시비를가리지못하고잇던바 어번발견된것에 주석이잇서 어시비도 재결을 하게되엿다한다 또비의파편이 비석이잇던자리에서 어키로빌사거한곳에서 나오것으로보아 비가깨여저 사방에허터저잇슴도 짐작할수잇다한다 이러한모든것을 조사연구하야 알아내인 대판관장은 유쾌한미소를띠우고 아래와가티말한다

「어것으로 숭복사비에 대한것은 대강 다알게되엿습니다 남은것은 다만 누구의필적인가하는것인데 [illegible]」

(사진은 발견된 숭복사비의 파편)

물우의戲弄——昨日仁川松島에서

代用品研究促進
關係官民이 會同協議한結果
各試驗場、積極鞭撻

충독부상공장려관(商工獎勵館)내에잇는 조선상품연구회(朝鮮商品研究會)에서는 십이일오후두시부터 동관내에 총독부 식산부당국자 농림(農林)양국관계편 군부 중앙공업시험소(中央工業試驗所) 임업시험장(林業試驗場) 연료선광연구소(燃料選鑛研究所) 조선상의(朝鮮商議) 삼월(三越) 화신(和信)등 백화점관계자 삼십여명의 출석하에 조선의대용품에관한 협의회를 개최하고 주로서 금속、피혁、섬유(纖維)고무、엽산(林産)등의 조선산대용품에대하야 여러가지로 의견을교환하얏는데 어것은 방금각시험장에서 국력 연구중이므로 그연구의 완성을 촉진하기위하야 협력하는일방 대용품으로서 사용가능하다고 인정되는것 즉 일례를들면 금속대신에 도자기 (陶磁器) 우피(牛皮)대신에 어피(魚皮)등에대하야는 생산증가를 조장하고 도조선인고무화에대하야는 경시총은 나막신을대자원을 회생하야 국력애용하도록 국력애용증대에 노력하도록

熟眠中에侵入 百餘圓을竊取

【漣川】 지난팔일 오후십이시반경에 연천군군남면삼거리(漣川郡郡南面三巨里)황보귀(皇甫貴)의 부부가 곤히자고잇는틈에 절도가침입하야 현금일백여원어 틀어잇는 지갑을 절취하야갓다는 급보를들은 소판 연천경찰서에서는 형사、순사가총동하야 현장을조사하고 미화한활동으로 범인수사에 노력중이데 그대용을 탐문한바에의하면 전기 황보는 동신인일시에최친하엿는데 어상한 소년이 동내를배회하는것을 본 사람이잇서 그의종적을 탐사해 본즉 가평동내에 거주하는 소년으로 그는평시부터 행동이조겨못하던소년으로 약입개월전부터 원산에 가서 모양방에 고용하고잇던중 일전에 본가에왓다가 다시 갓다고 떠난지 일주이나되는 지금에 그는어 이곳저곳 나타나 면서 자기집에는 들르지안코 잇다가 그날밤에도 근방 어느곳에 은신하고 잇다가 그집 경황을 엿보고잇다가 잠든틈을 려용하야 대담하게도 주인부부가자는방에침입하야 그가 이퍼면되엿스므로 전기경찰은 각방면으로 지명수배중이데 그가체포될것도 머지안흘모양이라 한다

滿洲國派遣 學徒研究團入京

동경제대교수 조청웅(?)씨를 단장으로한 내지대학각전문교학생대표자 백구십오명으로조직된 만주연구단일행은

珍現象
料亭의花代는增加
妓生은生活難으로廢業續出

지난칠월한달동안 내지인요정에서 부청에 바친조흥세(助興稅)만은 전시체제아래서도 거국적소비절약이 강조되는 요즘에도 불구하고 줄기는 커녕 늘고잇다 정에서 겨우돈 조선인내지인기생의 시간대는 십만천칠백팔십칠원이 전월비보다도 이백이십구원이 싸며 조선인출은 그세액이 감소하엿스며 이러한 경향으로 사민의 세금이 비구원 오십원이 이천구백삼십원으로 세금이 이천구백삼십원 삼십원으로 말하면 조선인기생수는 천구백이 작년동기에 비하야 내지인과는 일할가량이나 줄었다 기생이 감수 식당원사는 점점 감소하는 경향이 잇는 그중에는 폐업을 하는 기생이 만하지고잇다는 관계로 수입이 언제가 폐업하게되는 것이라고

小賣物價依然騰勢
七月中重要都市의指數調查

소매하는물가는 전정중으로다 총독부 상공과에서 조사한바를보면 조선안 중요도회지의 지난칠월중에 소매한물가지수 (指數)는 식량품(食糧品)일백삼십륙콤마팔로서 전달에비하야 이콤마가 올랏고 의복가음 및물에 따르물건은 일백륙십콤마이로서 유콤마일이 올랏고 건축재료는 일백륙십콤마이로서 칠콤마륙이 나 올랏다 도잡품은 일백오십사콤마일로서 열콤마가 각기전 달보다 올랏다 다만 서탄만은 일백사십오콤마칠로서 려콤마사가 떠러젓슬뿐이다 총평균지수는 상품마가 떠지엿다 전달보다 는 소리는 [illegible] 의 부담을 무겁게하고잇다 또 조사품목 [illegible] 에비하야 비싸진것은 오십몇품이며 그날그대로잇는것은 열아홉가지이고 떠러진것은 여라한다

朝鮮軍愛國部 廳舍新築

조선군사령부 애국부(愛國部)는 사무실이 좁아서 곤난하든차 드듸어 군사령부안 「테니스코트」자리에 새로 사무소를 건축중이데 십여일오후에는 그상량식(上樑式)을 거행하엿다

칠월중순이래 만주각지와 북부조선의대를 시찰하고 십사일오전일행은 경성에 드러오게되엿다 일행은 십사、십오양일간 경성부내와 인천 수원등지를 견학하고 각지를 시찰한후 내지로

國境事件連絡員 山田局長歸任

만소국경사건현지의 황군의분투 상황을 [illegible] 공공단체와 협력하는 사명을띄고 지난구일 국경방면으로 떠난 총독부파견연락단장 산전(山田)체신국장은 무사히임무를 마치고 십사일오후두시십오분경성역착차로 귀임할예정이다

앗차! 一千五百圓
電車에서소매치기에게도적마저

대나제 전차안에서 만원을 도적마젓다 부내종로삼정목 이백칠십번지 광수당업사(?) (廣水當業社)(?) 정웅구(鄭雄九)(?)라는 어는 십삼일오후세시삼분 좀에 화신배회 전차정류장에서전차를타고 초교(初橋)정류장에이르는 사이에 몸에 지니고잇든 돈 일천오백이십원을 소매치기에게 도적마젓다 그는 깜작놀래서 곳 동대문경찰서에 신고하엿스므로 그경찰서에서는 부내 각경찰서로 범인을 부잡어달라는 통지를하엿다

일헛든아들을 라디오로차저

오지안흔 아이를 「라디오」로차젓다 십삼일오전열한시경 시내 관수정(觀水町)오십오번지 김소사(金召史)(?)라는 과부는 구슬가리던이고잇던 일허버리고 사면팔방으로 차저보앗스나 도모지알길이 업든바 하는수업시 떡 케제어 방송에 의뢰하야 십삼일저녁 뉴ー스로 어들을 방송하얏더니 다옥정(茶屋町)일백사십사번지 류희상(柳熙三)(?)이란 여자가 십일일오후두시경집을 차저돌려보내라고 애쓰던차 방송을 듯고 왓노라하면서 밤아홉시 아이를 다리고 종로서에 와다 동서에서는 곳전기어머니를 불너서 아이를 돌려보내주엇다

殊常한靑年 窃盜犯으로判明

서대문서원이 십일일오후 동대문서원이 종로 화신(和信)배회점아페서서 수상한청년한명을 발견코 본서로 인치조사해보앗는 바 인천(仁川)출생 김재관(金在寬)(?)으로 일정한주소업시 각처로도라다니면서 도적질을하여 살아 오던자라는데 부내서대문(西大門)모구루방에 드러가서 현금칠원을 끄내가지고 도망하엿다는 사실이 판명되엿다

京春鐵道에서 大遊園地建設
楊州退溪院에基地物色着工
大衆的스포ー츠殿堂

경춘철도주식회사(京春鐵道)에서는 방금공사중인데 명춘오월까지에는 완성될터이라한다 동유원지는 동철도의 계통과함께 경성시민의 위안처를계획하고 거지를 물색중이던바 양주군(楊州郡)퇴계원(退溪院)에 거지가결정되엿다 경춘철도가개통되면 기차로 약이십분이 걸리는 경성에서 동쪽으로 삼십오리가량되는곳이데 경춘철도가개통되면 유원지로서는 더할나위업는곳이라한다 작신설안에는 경기장(競技場) 정구장(庭球場)、야구장(野球場) 수영장、아동유희장(兒童遊戲場)、기타휴게소등을 시설하야대중적 유원지로 노수에 알맞도록하야 조선에 빠지지안흔 스포ー츠의 전당을 건설하기에매진중이라한다

驚馬傷人

【永登浦】 부내 도림정(道林町)칠백이십일번지의이호경(李浩卿)(?)은 십이일오전열시경 자전거를타고 부내노량진정(鷺梁津町)사십사번지 압길을 통행할지음에 맛치어메서오는 부내대도정(大島町)오십팔번지 한소복(韓小福)(?)이 끌고오든마차의말이 놀라서 뛰는바람에 유는마차의말이 부댓기여 중상을당하엿는데 꾸피해자는 용산철도병원에 입원치료중이나상당히중태라한다

雇傭女가詐欺逃走

부내향촌정(香村町)이백삼번지의 일백칠십팔오에사는 김씨(金氏)집 아이보는 고용녀 김경애(金敬愛)(?)는 십삼일오후두시반에 그이웃집 현영환(玄榮煥)씨집에가서 주인이 꾸어달라한다고 거주양을하고 돈십원을꾸어가지고 어데론지 가버렸다한다 김씨는 이날저녁에 서대문경찰서에 차저달라고 신고하엿다

금실부원이 드러잇는 손금고를 도적한것을 비롯해서모두열여섯건 오백여원에 달하고잇다한다

스포ー츠
女子卓球에 『李孃連覇』

朝鮮卓球協會主催의 第五回全朝鮮男女卓球選手權大會 第一日女子部는 十三日午後一時半부터 府民館에서 新聞協會四十六名이 參加한가운데 열리여 決勝戰에 드러가 作年度의 優勝者 李孃(同德)(?)과 李孃(同德)(?)이 다시優勝을 차지하엿다 (寫眞은 李孃(左)과 第二位의 李孃(右))

【第一回戰】

李賢順(同德)(?) 3-1 黃貞洙(京保)	朴英順(京保) 3-0 金信順(向上)
金貞淑(向上) 3-0 朴辰英(淑明)	金貞淑(同德) 3-1 金貞順(同德)
李相德(京保) 3-1 門田美代(二女)	朴菊順(京保) 3-1 趙信濟(淑明)
赤 波(二女) 3-2 崔順德(同德)	趙成子(同德) 3-0 門田(二女)
鄭蓮嬉(淑明) 3-2 栗貞淑(向上)	李來順(同德) 3-2 金貞淑(向上)
崔淑順(同德) 3-1 高美子(京保)	元英順(同德) 3-0 金 英(二女)

(?)

【第二回戰】

李賢順(同德) 3-2 全貞淑(向上)	李相德(京保) 3-2 崔 波(二女)
朴菊順(京保) 3-2 崔順德(同德)	鄭蓮嬉(淑明) 3-0 金英順(向上)
元英順(同德) 3-0 李淑嬉(淑明)	崔 山(德明) 3-1 崔炳順(同德)

【準決勝】

李賢順(同德) 3-1 朴菊順(向上)	尹貞順(京保) 3-0 鄭蓮嬉(淑明)
元英順(同德) 3-1 崔 山(德明)	李相德(同德) 3-1 尹貞順(京保)

【決勝】

李賢順(同德) 3-0 元英順(同德) … 李賢順(同德)

日濠테杯複式對陣

【오ー듸ー트十二日同盟】 日濠테杯複式戰의 對陣은 十二日山岸、中野對「퀴스트」、「브롬위치」로 決定되여 十三日午後一時半(日本時間十四日午前四時半)에 開始하기로 되엿다한다

中等野球第一日戰績

大每主催第二十四回全國中等野球大會第一日은 十三日午前九時부터 甲子園球場에서 擧行하바 作戰以後의 戰績은 다음과갓다

【第一回戰】

臺北一中	000000000
大分商業	00103002A

(?)

早大排球팀全勝

早大排球遠征隊第一日은十三日午後一時부터 龍山鐵道코ー트에서 鐵道局對戰을 擧行한바 早大軍이二勝하야 四勝四勝으로 全勝하엿다 (?)

早大 2	21 21 / 16 17	0	鐵道局
早大 3	21 11 21 21 24 / 15 21 31 31 22	1	全京城

朝鐵軍連勝
對門鐵陸上對抗

第五回門鐵對朝鐵陸上對抗競技는 十三日午後一時半부터 京城運動場에서 擧行한바 結果 六十三對五十一·五로 朝鮮鐵道軍이連勝하야 四勝一敗의 戰績을가지게되엿다

【百米】 1岡田(門)一一秒二(本大會新記錄) 2福田(朝)一一秒三 3安部(門) 4中川(朝)
【四百米】 1中村(朝)五一秒三 3白井(門)
【二百米】 1岡田(門)五三秒三
【千五百米】 1中村(朝)四分七秒五分二六(本大會新記錄) 2田中(門) 四分八秒五分二 3崔俊根(朝) 4吳東俊(朝)
【五千米】 1田中(門)一六分六秒五分二 2吳東俊(朝)一六分六秒 3崔俊根(朝) 4中村(門)
【高跳】 1鹿內(朝)一六秒三 2小柳(門)一六秒四 3中川(朝) 4中村(門)
【四百米繼走】 1門鐵(安部、岡田、小柳、一木)四四秒五 2朝鐵(西尾、中川、鹿內、福田)四五秒一
【投槍丸】 1時田(朝)一一米四五 2尹大東(朝)一一米四四 3鹿內(朝)一〇米四八 4草野(門)百米一七
【棒高跳】 1中村(門) 三米六〇 2城戶(門)三米五〇 2秋田(朝)三米五〇 4時田(朝)三米
【投槍】 1城戶(門) 四九米四三 2鹿內(朝) 四六米七八 3草野(門)四四米八三 4中野(朝)四三米七七
【走高跳】 1鹿內(朝) 一米七五 2秋田(朝) 時田(朝)栗田(門)以上全部 一米七〇
【走幅跳】 1鹿內 (朝)七米二四 (本大會新記錄) 2福田(朝)六米九五 3小柳(門)六米七四 4栗田(門)六米五七
【投圓盤】 1金鍾俊(朝)三五米五四 2黑安(江)三三米七三 3草野(門)三三米〇六 4時田(朝)三二米六四

運動界人事

◆洪聖源君(前延專蹴球選手)과朴點順孃의結婚式은 來十九日午後三時부터 馬山新町長老教會堂에서擧行

今日의運動

◆卓球＝朝鮮卓球協會主催 第五回男女卓球選手權大會第二日男子部戰 午前十時 淸原町府民館(入場無料)
◆軟式野球＝第二回全朝鮮都市對抗野球大會第一日 水原(中央)對馬山(慶南)對京城(總督府)午後一時 釜山(慶南)對北朝鮮(?)午後四時 京城球場(觀覽無料)

◆八月十四日(日曜)陰七月十九日
◆干支 戊寅◆日出 午前五時四十七分◆日南中 午後零時三十八分◆日入 午後七時廿八分◆晝間 十三時四十一分 ◆月出 午後八時四十三分 ◆月入 午前八時廿九分 ◆滿潮 (仁川)午前七時와午後七時十分

총딱

○ 남녀지는 안해와는 가치살수업다는것은 한이조선숭어 경성지방사람에게 드리워온양중이 드러와서 남존여비가 여자는 더니이제는 여존남비시대가 출현하나보다

○ 결혼식이 년에 아들까지나코사는데 학교졸업하고도 버리못한다하야 합부로 처다니나마 학교도 못졸업한단들 죽일놈 하지안햇나?

○ 그러지안허도 요지음은 그남편을죽이려고 위협한다니 어제는 경호하려면 생명보험부터 먼저드러야 할모양이니 세상은 기맥히는세상!

廣告

利殖의秘訣

돈이돈을난다

[illegible]

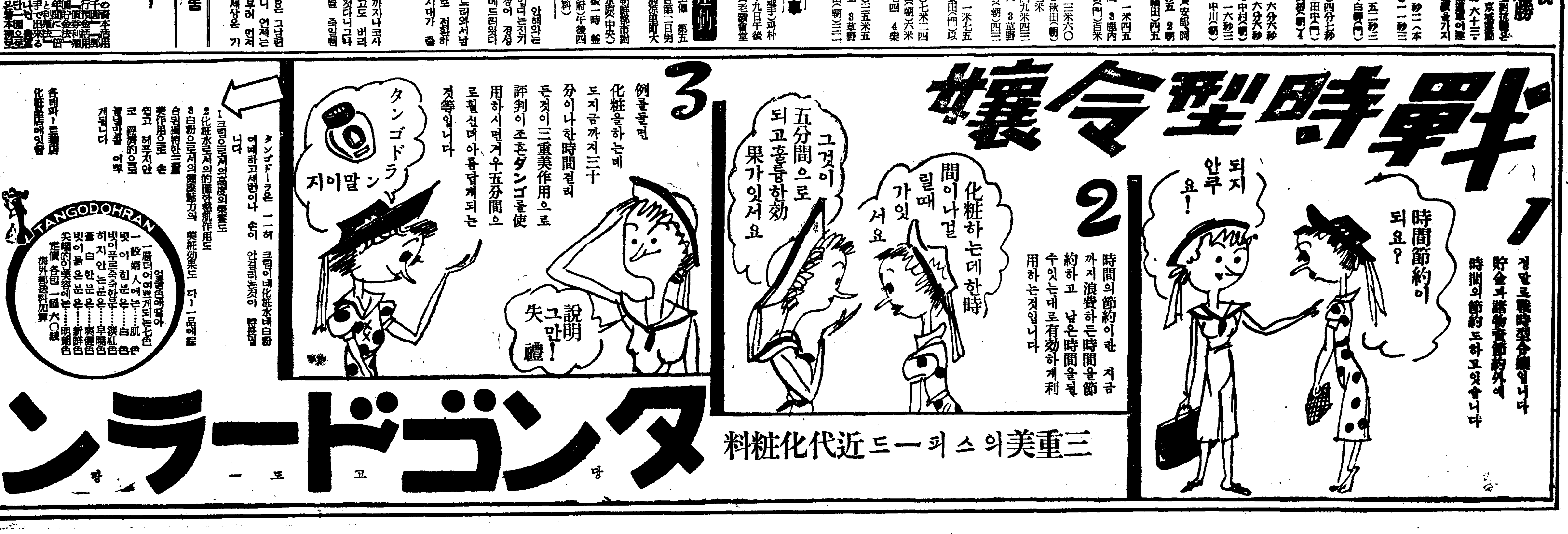

中部版

俸給의 半額을 每月繼續獻納

【鎭川】… 나사범 … 국방헌금을 … 俸給의 반액을 매월 계속하여 헌납하기로 … 하고 지방의 … 부터 … 군 당국에 … 하엿다

夏休中의 學生風紀 自肅自戒에 徹底

京畿道保導聯盟의 一百十九校加盟學校

十萬餘名에 事故絶無

종래문제 거리로되게 열림의 우려를 적지아니사오던 최근우리 학생가운데 시국의중대함을 자각하고 학생의본분을 … 자숙자계(自肅自戒)의실천을 보여기시작하엿다는 명랑한뉴-스가잇다 경기도보도연맹(保導聯盟)에서는 매년 여름방학중의 학생 풍기문제에 대하여 … 안양(安養) … 가라 비교적사람이 만히모히는 지역에 조사원을 파송하여 상세히 조사하엿스나 학생들의 최근경향은 몹시 긴장되여 엿서 아직까지는 아무 무리한 어떠한사고하나 잇지아니 하엿다한다 … 방학중의 행동을 엄중감시하야 … 경계도 보도연맹에서는 방학이 시작되자 곳가맹학교 일백십구 교의 보도주임 연맹본부까지전 부 나가서 소속학생십만여명의 방학동안의 행동을 엄중감시하 겟다 하여 … 시의 눈을 경성시내에만한할것 이아니라 전해미테 연천(仁 …) 까지에 조사가 잇섯는데 …

店員의 黑心

부내 … 정(町)사정목어떤 구십이번지 … 부내 … 의외교원으로잇는 … 여 … 의 자전거 부속품점(日 … 商店)에서 … 주인의금을 … 수차 엿스면서 부속품을 절취매각하 다가 지난 이일오전세시경에 … 서대문서원에 … 중 … 하려 한다

不正氷小賣人 百餘名을 嚴罰

本町署管內에서 摘發

… 얼음의 부정어자가 … 빙수매상의 대부분어 부정어자로서 저계표시를 하지안흔것이 … 근래 … 적발하여 … 어 … 처벌을하앗다

水煙속에 銀구슬

三伏에 차즌 朴淵瀑布

… 이다 오늘도 불볕이 내리쬐는 … 가든 볏살은 대지를 달군다 바다를 갓지못한 개성사람으로서는 … 일듯한 어데 위에 애써가 고시픈 피서지는 박연폭포(朴淵瀑布)의 여름일것이다 … 도회의 염제속에서 어서원한 선경(仙境)을 엇는 마나 그렷던 공 그런데 나는오늘 이 … 자동차는 잠간동안에 … 자동차에 몸을실으니 … 어느듯차는 문시속에 … 도회를 허치가리 차나머지고 여름산과들은 청일색(靑一色)으로물 드럿다 … 량풍(凉風)이 차창으로 … 기여드러 여경(旅情)에 흥가분한 마음은 옛애인을 만나러 가는듯 즐겁다

○

자동차는 잠간동안에 … 을 재비가려넘어 … 명사(正明寺)고개를 넘기에 S자 형으로 곡선을 그리고잇다 그리다가 다시 … 고개를 구비구비 내려가서 천마(天摩) 성거(聖居)산의 거룩한 … 가중구를 드리가는순간 나는선 보라는 … 의 마음가리 …

○

… 차에서나려 물소래맑은 정겁 다리를 굴러버슨 … 중 꺾충 기뻐뛰어 … 의 거초를 … 섯다

갑자기 … 나하는순간 나의눈아페는 장엄한 은폭(銀瀑)이 … 다 … 나 웅장하면가 … 을엿고 … 리가닷다 … 탐판폭포 … 벽에서 … 포 … 명주자락이 … 리다가 … 내려와서는 흰 …

○

… 거루가되여 공중으로날어떠러 … 어넘다해도 어가터 묘하게된바 연의 벼폭에비길것이어니다

◇

… 한비폭을 에워싸고 … 개처럼 … 옥구슬은 … 고서노라면 … 는 용의입에서 … 주위는 분수(噴水)가 … 요한천원가운데 … 핫가운데도 … 나 … 한가운데도 이처럼 … 물수잇는것이어다

飛流直下三千尺 疑是銀河落九天

어가튼 어래백(李太白)의 시구를 전하며 … 가 삼단가튼 머리채를 … 미는도랑기여 … 서나는 … 고잇다 … 더퍼진흥을 … 가튼 … 지다 … 까지 드러가니 … 무지한 … 두러면 …

오고 … 한 더위는 … 어째 … 목가리 … 다 어째 … 천(天) … 주엇스 … 벽만이라도 … 스면! 하고 … 어 오늘 … 망내 … 리케 … 려 … 해왔도 … 정해 보이는고나! (거송)

(사진은 박연폭포)

開城特派員 李東(?)記

京畿道教育會主催 中堅教員講習會

四百六十餘名이 參集

경기도 교육회주최 중견교원강습회(中堅教員講習會)는 예정과가티 십일오전 여덜시부터경성중학(京中)강당에서 열엇는데 도내각초등학교에서 사백육십여명의 교원이참강하러모혓다는 … 참석하여 회기는십일부터 열엿까지 합닷새동안이며 강사로는 공주해석학(教育解釋學)의권위 망도(廣島)문리과대학 (勝部)교수를 비롯해서 각방면의 권위자를 망라하엿다

金製品獻納

十三日京城府에 還要

… 섯산일 경성부청을 … 헌납된 금제품은 다음과갓다

一、府工營部水道課長 … 金時計一個
一、武橋町二三李相玉 金鎖一個
一、武橋町二三吳(?)子 金鎖一個
一、武橋町二三李海承 金貨一枚
一、府土營部土木課長 伊藤文雄 金鎖一個
金鎖、金縁眼鏡 金가우스보런 其他一點

金浦郡內의 區長을 增員

【金浦】김포군에서는 … 군내각리구장을 … 증원하엿다 …

地方人事

▲金永植氏(江華營林技手)新任人事次本報江華支局來訪
▲上野(?)一氏(仁川署長)氏分署長勝負惠兵准尉新任人事次本報仁川支局來訪

廿二名勞働者를 一時에 突然解雇

仁川木村組運送店處事

【仁川】일반물가는 천정부지로 오르는이때에 노동임금(賃金)을 올려달라고 다시이하시키겟다가 업부회에서 불응한다고 무조건 하고 해고시킨 운송점이잇다 … 인천부해안정(海岸町)에 잇는목 촌조(木村組) 운송점에서는그운 송점의소속인부 이십이명을지난 구일부터 해고시켯다는데 그 자세한 내용을 드른바에 의하면 전기운송점에서는 부내 각공장에 소용되는 무쇠철관(道管)과 철도 『레-르』등의 철물만을 하주측으로부터 의뢰를바 더 이천세관(稅關)구내에 집을 푼다음여기에 사용되는 인부는 그운송점에서 청부식으로 하루에화차(貨車)는지 한돈에 삼십 식 처서주면 청부바든 인부는 그전액을 다바더서 각각분배하여왓섯는데 종전에는 철물을 하차시켜서 하주측까지 운반이 못되어 일수입을 세판구내에서 경과하면 그지료(地料)를 세관에 납입시키는 규측이잇서서 그것을 하주측이나 운송부에서 부 다하여오든것을 최근에는 하로 빠리노동자에게 그세금을 물리다 … 불통 엄금도 물가가오르기전에는 한돈에 어십오전씩밧든것을 일며오 십산일 오전구시경에인 점서에 출두하야 전정서를 제출 하엿는데 언전서에서도 장 방의 조사를 한후 와회시키려 하나 엘반으로서는 점기 운송 령에서 레에보지못하는 행동을 팔건여 …

移出申告數 內地行小包

전조선각우 편국소에서 최근 한달동안에 취급한 내지에가는 소포편물의 이출신고수(移出申 告數)는 구천팔백다섯건으로 … 사한결과 무세품(無稅品)이 천오백팔십구건, 유세품이 이천이백이십육건, 면세품이 구백구십건이고 … 그세금액은 인천배칠 십구원사십전이다 경기도의 이출상황을 각 도별로보면 … 철십이건이 가장만코 충북의백 팔건이 가장적다

醫師醫學生總動員 第三次豫防注射

仁川虎疫防備陣强化

【仁川】… 인천부에서는 … 일일부터 … 예방주사를 실시 … 각병원 … 학생들 … 제삼차 예방주사를 … 하기로 하엿다 …

陽谷市民慰問品寄托

【金浦】김포군양촌면양곡리(陽 …)의 … 위문품을 … 기탁하엿다

商品사러와서 現金千圓盜難

【仁川】지난구일 오전세시경에 수원군 … 면 … 리 … 가 인천부 … 에서 … 상점에 … 현금 천원을 … 도난 … 하엿다한다

仁川月尾島서 三代獨子溺死

【仁川】… 삼대독자 … 월미도에서 … 해수욕을 하다가 … 익사하엿다 …

金浦東小學校同窓會

【金浦】김포공립보통학교 … 동창회(同窓會)를 개최하고 … 교장(朴校長) … 여러가지 … 의 … 결의 …

보송보송하고 산뜻한!

타-키-의벗태걸지안는防空演習!

空中을守備하려면平素부터防空訓練이必要하지안어요 마찬가지로여름의强한紫外線의空爆으로부터皮膚를직히려면여재放心업시몸을가꾸는것이제일이랍니다。

그러니까저는그산뜻한マスターバニシングクリーム를언제던지빼지안코쓴답니다。산뜻하게氣分좋게皮膚속에드러서벗해거는걸防止해주구요 피부를潤澤하고彈力잇게하고더위에疲勞한살결恢復에는第一이랍니다。

肌の防空 見事に成功!

マスタークリーム (バニシング)

化粧이잘먹지안흘때는한번マスター・ホーム・パクト를試驗해보세요。기름때를吸收調節하는特殊活性白味劑의効果로오래갑니다。

松の實ミルクキャラメル 京城菓子株式會社

寫眞術 學費五圓 … 國際寫眞學院

MPM 엠프라지나 メチラプムエ 自科 金学 地金上製品ノ印 純白金と變らぬ 岩崎商店 釜山府幸町二ノ四五 電話長一五一五番・振替釜山一六八七番

株式會社 漢城銀行 本店 京城府南大門通一丁目十四番地 電話本局③二一六一 振替口座京城二一〇五番 頭取 林茂樹 支店 京城南大門、同東大門、同西大門、同本町、鍾路、水原、驪州、大田、永同、大邱、釜山 出張所 開城、延安、海州、長湍、平壤、平壤大和町

京城鍾路二丁目 時計完全修理 普信堂時計舖

創立 明治三十二年 株式會社 朝鮮商業銀行 京城府南大門通二丁目 頭取 朴榮喆 專務取締役 堀正一 支店出張所 京城府大門、同鍾路、同東大門、同本町二丁目、同本町四丁目、龍山、仁川、平澤、利川、淸州、群山、全州、裡里、長興、康津、三千浦、統營、馬山、鎭海、釜山本町、同牧の島、同富平町、南山、方魚津、元山、永興、咸興、端川、惠山、吉州、羅南、淸津、會寧、沙里院、載寧、信川、平壤、同大同門、鎭南浦、順川、定州、新義州

補血强壯・疲勞恢復

蜂ブドー酒 포도

只今・렛텔二枚로 大景品타기特賣中!

一等 ハイキング用品 (ヘイキングレーズ・水筒・ルックサック・スカート・帽子) 三百口每に … 三十本
二等 ピクニック用品 (ピクニックバスケット・フォーク・ナイフ・スプーン・子供用リュックサック) 三百口每に … 六十本
三等 ピンホセット (ネット・バット・ボール …) 三百口每に … 九十本
四等 家庭健康讀本 三百口每に … 三十本
● 總當り景品 ポケット用救急セット 應募者全部へ進呈

朝夕으로一杯 不老長壽

期限 八月廿日까지

規定 蜂ブドー酒의包紙의렛델또는レッテル(大瓶의黃色包紙)의레뗄을떼어二枚를一口로하고그裏面에 1住所氏名(男何歲又는女何歲) 2愛用者의年齡 3朝鮮日報에서보앗다고記入하시고封書(五錢마다四錢切手貼付)로보내주시오 抽籤券과『포켓트用救急セット』를한분도빼지안코早速上送하고更히抽籤하야當籤되신분에게는上記大景品을드립니다。 ●當籤發表……九月十五日前後 ●레뗄보낼곳 東京市日本橋區室町二丁目 近藤商事株式會社 ザビース係

長篇小說

薄命 (74)

韓龍雲 作 鄭玄雄 畫

색주가 二五

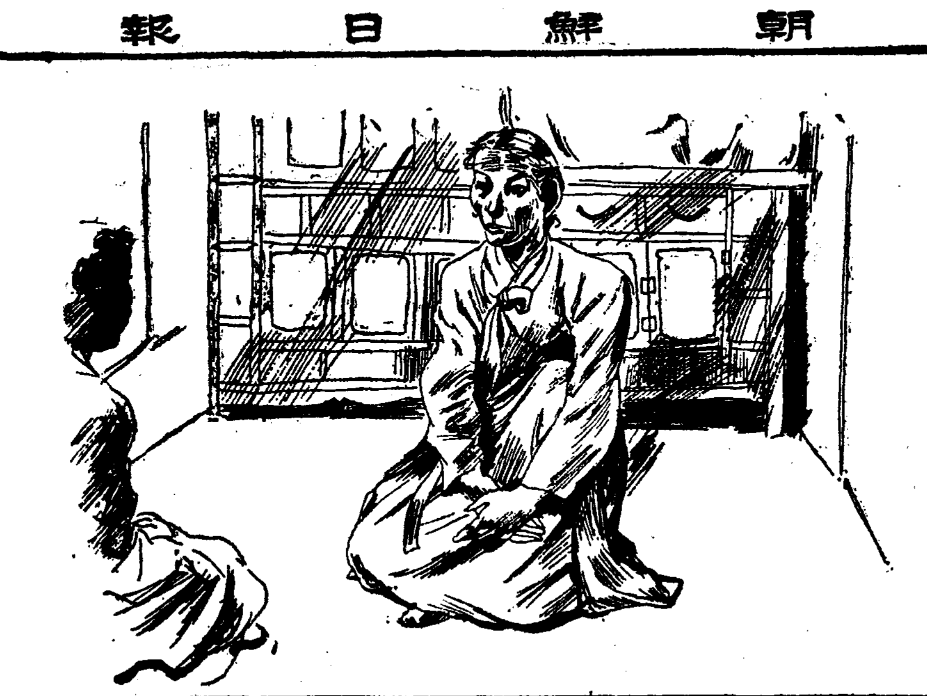

「그런데 술도 오늘이나 내일부터 곳 팔라는것은 아니다 술도 팔면 팔것 가지만는 그런것이 아니다 술파는것도솜씨 업생이 아니면 안되는것이다 토안케 뚝가터 부으라면 그 술을 붓는것도 적도안코 만것도 어려운것이다 어떤잔은 만히붓고 어떤잔은 적게붓고 그러면 쓰것니 또 술을 데우는것도 뜨겁도안코 차도안케 알마치 데워야 하는것이야 술이 아무리 조터래도 데우기를 잘못데우면 맛이 업서지는것이다 펄펄 끄린다든지 차디차게 한다든지 하면 술맛만 업슬뿐아니라 먹는사람이 잘 먹을수가 잇거니 그리고 술을 치는것도 단정스럽게 처야 되는것이야 술을치다가 질금질금업지른다든지 술잔에 부되처서 잘그럭 덜그럭 소리를낸다든지 그러면 못쓰는것이다 그러고 술잔 수효를 잘따저야 되는것이다 아모리 여러사람이 약자저질하고 술을 먹더러도 술파는 사람은 정신을 다른데 쏘지말고 누구는 몃잔먹고 누구는 몃잔먹는것을 낫낫치업시 기억해야 되는것이다 술먹는 사람들이 먹는것은 자기가 몃잔씩 먹은것을 뻔히 알면서도 몃잔이오 하고 뭇는수가 만히잇다 그런데에 만히 먹은것을 적게먹엇다고 해두 못쓰는것이오 적게 먹은것을 만히 먹엇다고 해두 못쓰는것이오 또 몃잔먹은것을 모르구서 어리둥절하고 잇서도 못쓸것이 아니냐 하니까 천병만마가 뒤끄러 오른더래도 정신을 초롱가치 차리구서 잇다가 몃잔이냐구 뭇거든 얼만잔이라구 또박 또박 말하구 또 손님이 술취한손님은 모르구서 술갑술잣내는수도 잇고 알고서도 어쩌나 보너라구 잘못내는수도 잇다 그런때는 정신을 차려서 모자라는것은 더밧고 더 내는것은 도로내주구 그래야 하는것이야 그것도 대단히어려운것이다 손님들이 만한때는 이소리 드르랴 저소리대답하랴 이술치랴 저술취게하랴 정신을 제대로 가지기가 어려운것이다 그러나 그런때라도 정신을 버리가리 차리고 또박또박 회게를해야 하는것이다

그리고 그런것도 어렵지만 그런것은 정신만 잇스면 하는것이다 그런데 그런것보다도 첫재에 마음을 잘써야 하는것이다 마음을 잘쓴다는것은 특별히 업는것을 남모르다든지 그러한 서삼을 하라는것이 아니라 손님 대접을 잘하라는 말이다 술잔을 들고 안잣스면 무슨손님이 안오것니 그야말로 팔도사람이 다 모아 드는데 지금은 팔도사람 뿐인가 외국사람까지 모아들지 하니까 그중에 무슨 사람은 업것니 잘난사람 못난사람 조은사람 나쁜 사람 점다러 고배에여 별의 별사람이 다모아든다 하지만 그 손님을 다 조은나츠로 대해야 하는것이다 술한잔 사먹기는 매한가진데 어느사람은 잘대접하고 어느사람은푸대접하면 쓰것니 하니까 뚝가치 대접해야 하는것이다 하기야 그중에도 조름 달리대접할 손님이 잇재 아주업기야 하겟느냐마는 그런 손님어야 며치되나 그런 손님은 어떤 손님여나 하면 자주 다니면서 술을 많이 팔아주는 손님어라던지 또 거외에 알잘잇는 손님이 엇너니라 너는 아직 지나보지를 못햇스니까 그런 속내를 모르리라만 지나보면 다 그런 손님여 생게는법이야 하니까 그런것은 차차 알려니와 제일 질색할일은 손님이 술취해가저고 된소리 안된소리 지꺼리고 야단을 치는것이다 그런 손님도 조흔말로 조로록 호송을 해야지 그런손님을 더 또려노면 당장에도 주정바지를 해야되고 그런손님 일수록 노엽은 더잘타서 한번을리면 다시는 안온다 허다한 술집에 돈내고 먹기는 마찬가진데 웨 푸대접 하는데로 자꾸 다닐맛이 무엇잇니 허고 술주정하는 손님이라야술을 만히파라 주는법여다。안그러냐 생각해봐라 술을 만히먹기에 주정하는것 여니야 술주정 하는사람을 다떼노코면 누구에게 술을 파라먹것니 하니까 술장사는 아무런 술주정군을 잘사귀어야 되는것이다 그러나 그런것도 오허려 여차고술주정군을 끄는것은 꼭 한가지가 잇너니라」

하고 조금 웃는다

無軌道二人行脚

그리운글레멘띄!

池京順 金素英 ❻

바다는노래한다

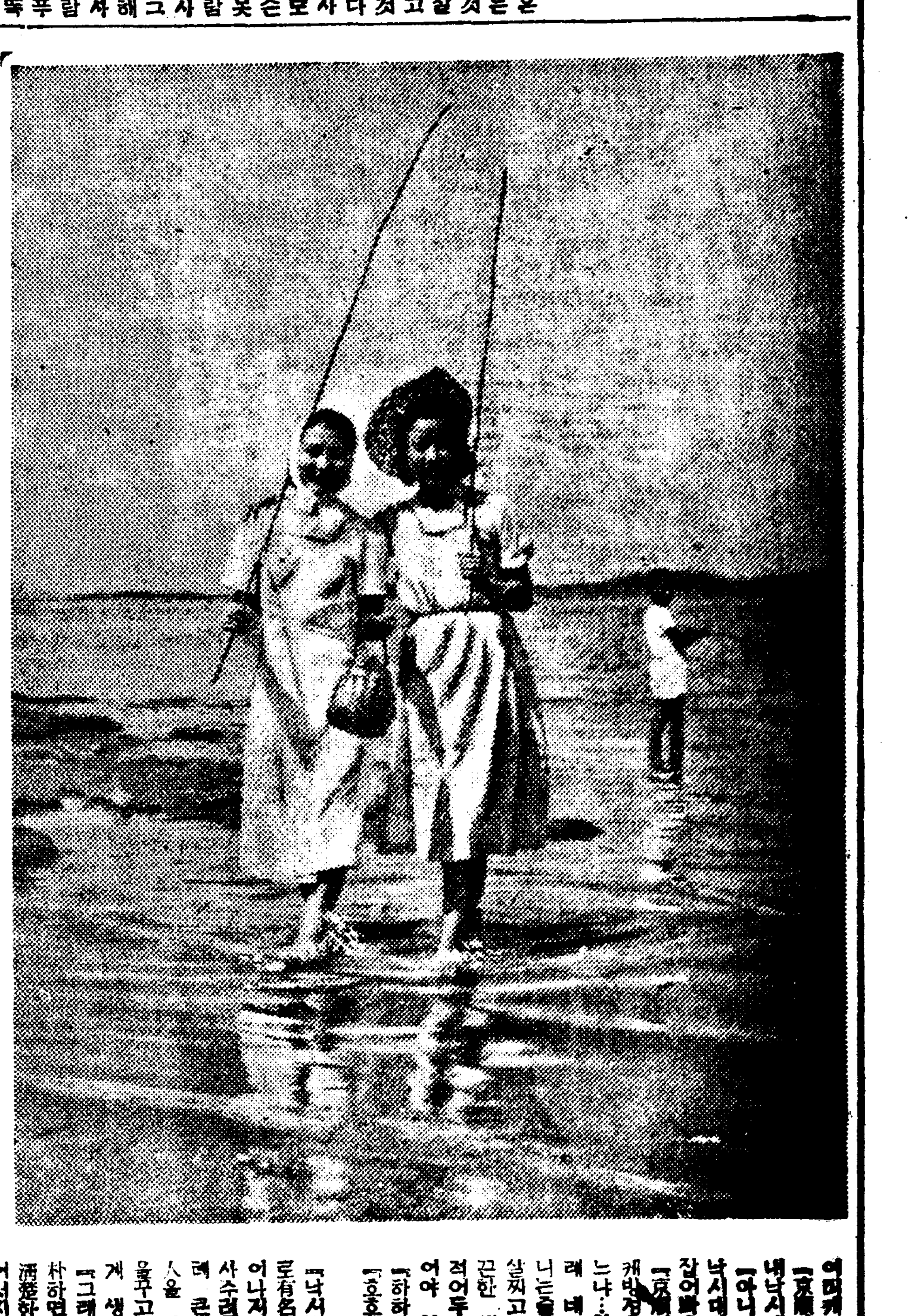

뭐고넓븐 바다ㅅ가에
오막사리 집한채
고기잡는 아버지와
철모르는 딸이다
내사랑아 내사랑아
나의사랑 클레멘틔
늙은애비 혼자두고
영영어듸 갓느냐

우리들이 정답게 노래하는데 바다물결이 伴奏해주고멀리서 희무릇이 우리를 손짓해부른다

十五年전옛날 시골에서 때때옷입고 童謠노래하든時節 이 노래는 정말 구슬프게 재미잇게불럿다

『京順어 너小學校學藝會때獨唱햇다지 그래 그때 무슨노래를 제일 잘불넛니?』

『클레멘띄! 그래 클레멘띄를 불럿서 그랫더니 모두손벽을처구 그랫다다 서방생각하면 우습구두 그때가 무척그리워지』

『참그래 호랭이 나오다는 江原道楊口땅에까지 클레멘띄가 굴너왓스니 용하지』

)★(

『애 물러다。또하나리 물엇다……素英아 이게 세마리째야 참 잘물리는구나』

『속상해죽겟네 내갠 하나두 안채괴니 웬일이냐?』

『이건 마음을 개러야지가지구겨진을 채리서 그리구는 요령잇게……알엇지』

『듯기실혀 내가 여더 네說敎드르러왓나 미역독하는꼴을 보러왓단말이냐?』

『그러케 약이울르면 정처더 못잡지 애헴 素英어 萬事를 요령잇게하란말이야』

『이런……』

『고다음에 나올말은……』

『까정어……』

『양전치못하게서리』

『아니 네가 웬수선을 어려케 피는거야 글세』

『萬事를 요령잇게 각근차근히……엇 또 물엇다!……자!』

……!

어쩌케 勞勤이거든

『京順아 그럼 내낙시대하구 네낙시대를 좀바꿔자』

『아니 그러지말구 내자리 내낙시대자 고대로빌려줄러니 잘어울러……요령잇게하란』

『京順이 너 어쩌라구 요리케바러케 나를 놀리려드느냐… 웃을래다? 여기봐 그래 네 낙시대에만 고기가울니는줄아니? 네게도 요리케 살짝고 빗김로 이쭉고 매끈한 생선이 척 걸리두때 적어두 어게 素英氏솜씨라어야 알엇서 요령잇게……』

『하하하……』

『호호호……』

)★(

『낙시질하면 제일 먼저 有名한『流水』(나가레)생각어나지 自己愛人에게 구두를 사수리구 여더시까지나 생각끄테 큰돈짓구엇단다 人을 아주王女가터 채려호출을두고아것든 그少年이 가엽게 생각나련아!』

『그래 참 고敗戰거조칩시속사하면서두 어터지 눈물거운 淸楚한 表情이 ㅎ엿어쩌든지…』

『朝鮮映畫두 바다를 取扱한게 如干만찬은데 어쩨서 모두 陰鬱하거 暗靑하 바다꼬뚜서 機務한에엣진?』

『그래 좀더 여더케 우연한 맛두잇고 꿈도잇고 즐노ー볼한 맛도잇고 아주 포근하거리 맑고빗나는데가잇셋스면조켓서』

『바다ㅅ가에서 어런애기하는걸두자 돗자군애졋지』

『오얀애어 바다ㅅ가도 적구 토이돗고 몰속에 數億萬의고기때자 도자!그리구 갈매기자…… 에 그런데 좀 시장해젓지』

『그래 어제 장쥐무얼좀 먹어야겟서……』

뭐고넓븐 바다ㅅ가에
오막사리 집한채
고기잡는 여가씨와

오디라 JODK

探偵小說 (十四日後一、五〇)

얼룩얼룩한끈 라불

金來成譯(코난도일原作) 朗讀 黃澈

김부연은년수(年收)오만원의재산과 영혜 영숙두딸을데리고미망인(未亡人)이되고 말엇습니다 그후 김미망인은 호부롭하게도는데 그후부터는 오래동안인도(印度)에잇서든사람으로 여러가지 열대동물(熱帶動物)을 길르든 척마를가지고잇습니다 호부한지 얼마후에 김부연오줍지에 세상을떠나고말엇습니다 그래서유산은년수五만원을호부에게만원을두딸에게一萬五千원씩나누라는 유서에따라서 나누게되엿습니다 그런데 그후엄마잇다 큰달영혜도기괴한죽엄을합니다 그것은 이상하게도밤마다 영혜의침실에 이상한휘파람소리가 들려오든니 맷칠후에 영혜는죽지에 세상을떠낫다는것입니다 영숙은 당연자기몸에까지 미처올까고하는 무서운저주(咀呪)를 느끼게됩니다 그래서 유명한탐정백린(白麟)에게 그의종용을맥기게되자 이보이지안는두려운마(魔)의 정체(正體)를알고자 백린정어 활동하게됨니다

歌曲【十四日後八、〇〇】

노래 金蕉紅 同 金楊壽

一、羽調二數大葉 洋琴 金相淳 大笒 金永根 杖鼓 金一宇

버들은 실이되고 꾀꼬리는북이되여 구십삼춘(九十三春)에 짜내느니 나의시름 누구서 녹음방초(綠陰芳草)를 승화시(勝花時)라 하엿고 (作者未詳)

二、羽調頭擧

일각(一刻)이 삼추(三秋)라하니 열흘이면 몃삼추오 제마음즐겁거니 남의사를 생각하랴 천리에 님리벌하고 잠못일우하노라 (作者未詳)

三、遍界樂

압내(前)뒷내나중에 소먹이는 아이놈들아 압내고기와뒷내고기를 다몰속잡아 내다락기에너허주어든 네소궁동치에걸처다가주렴 우리도밧비가는길이오매 전활중동하여라(作者未詳)

四、編(略)

若劇에서 帝蓄쇼ー上演

十二日入京中인 帝蓄專屬 任東宏郞과 松竹新興스타ー 高津愛子 櫻木梅子 林喜美枝 池京美野貞子等 花形藝術家는十四、五兩日間 若草劇場에 出演하기로 되엿다한다 (寫眞은 任東宏郞과 高津愛子)

放送 JODK 프로그람

十四日 (日曜)

◇午前六時(東)라디오體操 (第一放送에依함)
◇同七時二十分 同 (同)
◇正午(東)時報 一、花草四百里 二、大字백이 三、興打令 四、제고리打令 高 ... 仙
◇午後零時三十分 뉴ー스
◇同一時 合唱(레코ー드)
◇同一時三十分 一、吹打 二、굿거리 三、방아타령 高飛燕 三昌吹樂團
◇同一時五十分 探偵小說「얼룩얼룩한끈라불」ー金來成譯案ー 黃澈
◇同六時三十分 노래공부(二) 『시냇물』
◇同四時 뉴ー스
◇同六時五十五分 修養講話 朴 ... 相老
◇同七時三十分 뉴ー스
◇同八時 歌曲 一、羽調二數大葉 二、羽調頭擧 三、遍界樂 四、編 金蕉紅 金楊壽 金相淳 金永根 金一宇
◇同八時二〇分 一、短歌 二、唱劇 洋琴 大笒 長鼓 唱劇 唱劇 金 ... 丁元錄 朴 ... 變珠
◇同八時四五分 라디오·드라마 〃家族會議〃ー金健譯案ー
◇配役 아버지 朴齊行 어머니 卜惠淑 아들 ... 孟 ... 乙童 徐 ... 甲童 李 ... 長女 池 ... 次女 崔 ... 末女 金 ... 어머니 金 ... 누나 柳 ... 効果 ...
◇同九時一五分 一、달거리 二、사발자 三、嘗年歌 四、難逢歌 五、楚漢歌 金 ... 全 ...
◇同九時三〇分 뉴ー스解說
◇同九時四〇分 時報 뉴ー스 明日曆 翌日順序
◇同十時 地方으로보내는뉴ー스
◇同十時一〇分 레코ー드音樂

十五日(月曜)

◇午前六時(東)라디오體操 (第一放送에依함)
◇同七時二〇分 同 (同)
◇同一〇時三〇分 氣象通報
◇同一一時一五分 家庭時間 料理製法『열무김치』日用品價格 『스테이플·파이버와 그整理』 李興壽
◇正午(東) 時報 (東)아코ー듸온合奏 松原千加士양상블
◇午後〇時三〇分 뉴ー스
◇同四時 뉴ー스 職業紹介
◇同六時三〇分 兒童講話 소굴혼저짓말장이 童心會 指揮 朴興珉

十六日 (火曜)

◇午前六時 (東) 라디오體操 (第一放送에依함)
◇同七時二〇分 〃 (〃)
◇同一〇時三〇分 氣象通報
◇同一一時一五分 家庭時間 〃(二) 庭메모 日用品時勢
◇正午 (東)時報歌謠曲(레코ー드) 쉬운支那料理메가지〃(二) 鄭順 ...
◇午後〇時三〇分 뉴ー스
◇同四時 뉴ー스 職業紹介
◇同六時三〇分 童謠齊唱과獨唱 一、齊唱 대장간 二、〃 ... 三、獨唱 고향 四、집영감님 五、二部合唱 나비 齊唱 ...
◇同六時五五分 어린이新聞
◇同七時 週間情報 李鏡谷
◇同七時三〇分 뉴ー스 銃後美談
◇同八時 講演『社會生活과 公德』 李克魯
◇同八時三〇分 雅樂 一、管樂 水龍吟 二、合樂 萬波停息之曲 ー李王職雅樂部로부터中繼ー 李王職雅樂部員 指揮 雅樂師長 成和鎭
◇同八時五〇分 漫謠『어쩌면갈사나』 ー李達作ー 金元浩 孫一平
◇同九時一〇分 獨唱 一、봄의꿈…슈ー베르트作曲 二、나의죽엄…페르골레지作曲 三、歌劇『토스카』中에서『별은빗나건만』 四、歌劇『마ー타』中에서 五、歌劇『사랑의藥』中에서『남몰래흘르는눈물』…도니체티作曲 푸치니作曲 伴奏 尹 ... 崔 ... 南善
◇同九時三〇分 뉴ー스解說
◇同九時四〇分(東) 時報 뉴ー스 氣象通報 明日曆 翌日順序
◇同十時 地方으로보내는뉴ー스
◇同十時一〇分 레코ー드音樂

第一放送

◇午前六時三〇分 實用英語會話
◇正午 (東)야코레오合奏
◇午後六時 (東)童話 休業 ...
◇同六時二五分 (東)講演
◇同七時三〇分 (札東)講演
◇同八時三〇分 (札)歷史戲 連夜
◇同八時三〇分(東)라디오드라마
◇同八時五五分 (東大)東西音戲
◇同九時一〇分(東) 長唄 日光藥 藥當 道成寺 ...

六、齊唱 할머니노래 七、齊唱 두루미 八、齊唱 ... 九、獨唱 별님 十、齊唱 ... 獨唱 李 ... 작자 ... 금성동요회 피아노伴奏 金仁洙

◇同六時五五 어린이新聞
◇同七時 講演(京城)『滿洲國의 擁護에對하야』 城大 金晋燮
◇同七時 講演(平壤)『産業獎勵의國策的意義』 平南參與官 金秉奎
◇同七時三〇分 뉴ー스 銃後美談
◇同八時 趣味講演『滿洲風景』 崔南善
◇同八時三〇分 一、小春香歌 二、달거리 三、방아타령 四、漢江水打鈴 郭明月 郭明月 大笒 金永根
◇同八時五〇分 野談 『英雄傳中에서』 申鼎言
◇同九時一五分 短簫獨奏 一、...

◇正午(東)라디오·코메듸·무용·...
◇午後六時(東) 童話 ...
◇同六時二五分(東) 講演 ...
◇同七時四十分(東) 北京으로부터 ...
◇同八時(大) 浪花節 ...
◇同八時三十分(東)라디오·드라마 ...
◇同八時四十分(仙) 講談 ...
◇同九時(東) 義太夫 ...

第一放送

◇同九時四十分(東) 時報 뉴ー스 ...
◇同十時 地方으로보내는뉴ー스
◇同十時十分 레코ー드音樂 ...
◇午前六時三十分 實用英語會話

(本社獨占) 國手爭霸譜 =(4)=

白 丁奎春
黑 權載衛
(込出四目半)

○ 二六	寅의十七
● 二五	卯의十七
○ 二四	未의十五
● 二三	未의十六
○ 二二	巳의十六
● 二一	午의十六
○ 二〇	卯의十六
● 一九	辰의十七
○ 一八	辰의十六
● 一七	巳의十七

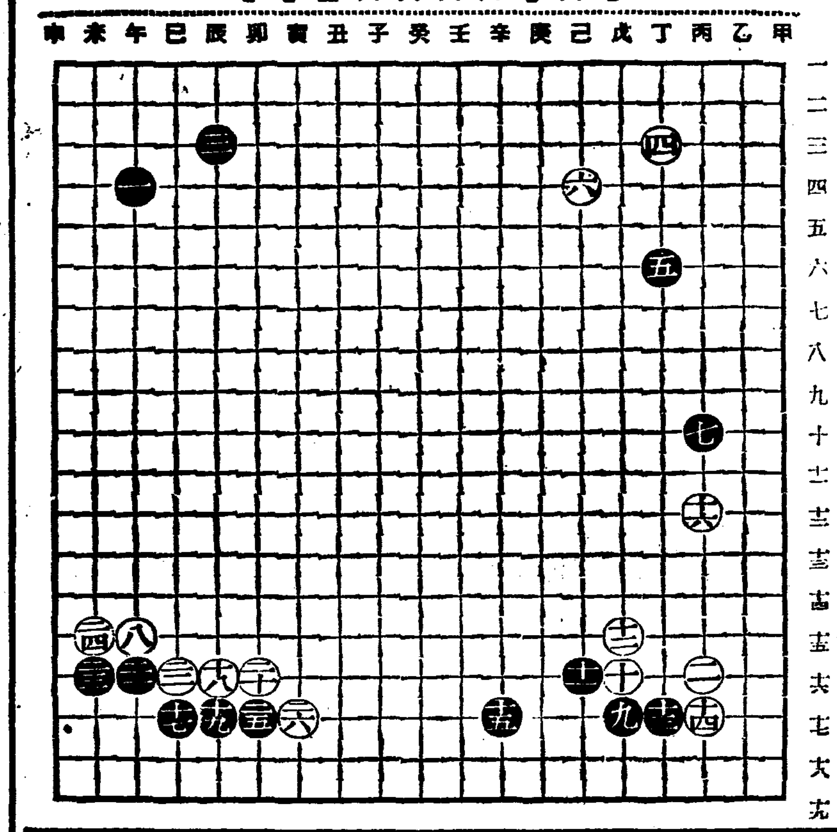

目外基點에對한 追擊問題는若何

三玄子

南國에서 右下隅의 右邊第三線에 노인 目外基點을 追擊하는데 對하야 右邊中央에 友軍이엇는 境遇에는 小飛走殺이 그 黑三의一七도 取하는것은 勿論 正當하거니와 그러나 下邊右側中央에 友軍이엇는때에는 白은 目外基點을 追擊하야 高目을取하고 一覺하기에 따러 黑은 下邊에 一七이오로 右 그다른 利害가 잇을수도잇다 그 新手戰術 二로 黑는 下邊中央으로 進出하는것을 할 黑三이 여러 右 未의一七에 두것은 그 대신 黑五 丑의一六 黑二 寅의一七 ...

參考圖(其一)

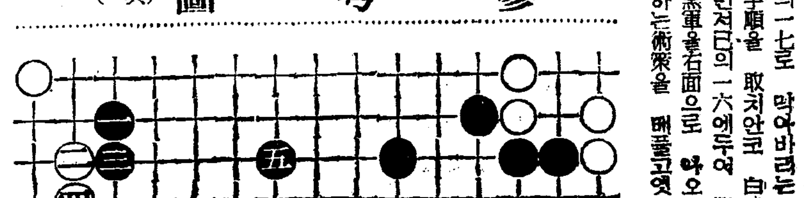

參考圖(其二)

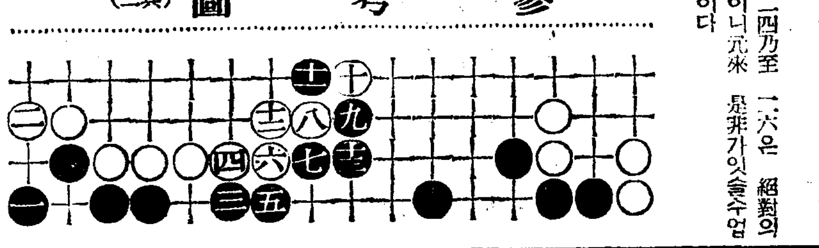

白二四乃至一六은 紹對의 手順이니 元來 是非가잇을수엄는것이다

이제 그를 圖示하면 黑三이 역시 未의一七에두자안코 未의一六으로 直走하야 隅角에서 荷生할에 滿足하야 그術策에 빠지지아니함을 엇고잇는대 隅에서 荷生할뿐 다로 下邊中央으로 進出하는것이라 할것가트면 黑一 未의一七、白二 未의一五 黑三 寅의一七 白四 寅의一六 黑五 丑의一六 白六 丑의一六 黑七 子의一五 白八 子의一二 黑九 癸의一五 白一〇 癸의一四 黑一一 子의一四 白一二 丑의一二 黑一三 癸의一六이되야 下邊一帶에 三十戶以上의 黑戶가 形成되니 中央一帶에 白勢가 多少 擴大되는것을 두려워할것이 엄지아니한자 그러고 圖示 白四를 丑의一六으로 飛走하야 黑의進出를阻止하는 方法도 엄지아니하다 그것은 黑寅의一六、白寅의一五의 酬應을거처 黑五가 圖와가티 丑의一七로나오면 丑의一五로 끈어지는 關係가잇서 子의一六으로 먼저나가지 못하게되니 그도역시 別圖와 가튼 酬應에 歸着지아니할수엄다

黑三의 「一七」도 取하는데 下邊右側中央에 友軍이엇는때에는 白은 그에 隨하야 高目을 取하고 그 中央에 隅角에서 荷生을 保存하고 그를 白寅의一七에 黑一七、白의一○으로 黑二의 一六에 ... 白卯의一八、黑一七、白一○으로 黑二一이 白申의一六 黑申의一七의 手順을거처 白卯의 一七로 막어버리는 例의手順을 取치안코 白二를 먼저日의一六에두여 期於코 黑軍을石面으로 誘引하는術策을 써볼고엿스나 ...

튼튼하고、元氣잇게、거루는

가루 牛乳 キノミール (키노미ー루)

理想의實現!

母乳자업는에기는母乳와그成分이나榮養價가자튼것으로哺育하는것이理想的입니다。キノミール는新鮮한牛乳에滋養糖과滋養鹽類를加하야、그成分과榮養價를母乳와比等하게調製하고育兒의理想을實現化하는粉乳입니다。녹어면곳使用되고消化吸收가極히조코何等의念慮도업서에게는母乳와가티쑥쑥發育합니다。

包裝 (三五〇 二五〇〇)

株式會社 和光堂 東京市神田區鍛冶町 大阪市東區南久太郎町

K—188

頭痛에잘낫는名藥

●머리가갈러지는것가티몹시아플때!!
●바눌로쑤시는것가티골치가아플때!!

그리고 머리가아프지안는데도過度한讀書로睡眠이不足하거나 머리가무겁고 흐릿할때 술을過飲하고餘毒으로氣分이조치못할때나 언제든지 잘낫는名藥입니다 만열痛으로 몹울보는때 잡숴어보십시오 언제ー머리를 아랏는가? 하는것을

ノーシン 노ー신

有名한醫學博士 森田資孝先生御推獎

가질뿐아니라 아조 머리가 明快해어러케 재묘하게 잘듯는것이 노ー신의 가장 자랑할만한 特徵입니다 平時에 服用하신대도 決코害롭지는 안사오니 安心하옵시고 잡수십시요。 더욱 家庭常備藥品으로 언제나 떨어지지못할뿐아니라 여러천良藥은 아모조록 우리同胞에게 만히宣傳하야서 頭痛으로 고생하는분에게서거든꼭 어노ー신을 服用하도록가르저줍시다。 노ー신은 어느곳을勿論하고 各處藥店에잇습니다 요사이 노ー신과비슷한 藥品이 만히나왓사오나 잘못하면속기가쉽습니다 사실때에잘注意하십시오

登錄商標 帽子 印잇는 ノーシン

藥價	
四包入	二十錢
七包入	三十錢
十三包入	五十錢
廿八包入	一圓

發賣元 荒川長太郎合名會社 名古屋市東區京町二丁目 振替名古屋七五三番

淋病을速히고치는 赤目田螺의黑燒療法

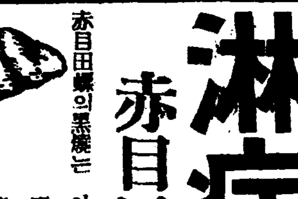

赤目田螺의黑燒는 아모리惡性淋病이라도곡急速히根本的으로고치는異常한藥効가잇슴니다 그리고이黑燒藥으로곳치면決코再發치아합으로奇妙합니다。論보다證據四、五日만試驗하면効가잇는것입니다가아실집니다 療藥으로注射로姑息的인며悠久한治療를하면病勢는작구進行해서慢性症이되는것은勿論副睾丸炎이나攝護腺炎이되여서關節의屈伸이不自由하고或은心臟에毒이돌면生命이危險함으로即快即効의이色다른黑燒療法으로곳淋病을고치시는것이賢明합니다

一回一匙 一日三回服用

(藥價) 十五日分 一圓五十錢 三十日分 三圓 六十日分 五圓 七十日分 十圓 ▲送料各四十二錢

發賣元 日本東京市青山三丁目 合資會社 天醫堂 振替東京一九二四番

新發賣이므로直接發賣元에注文을요함

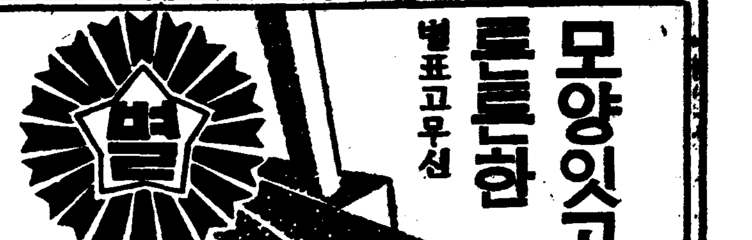

모양잇고 튼튼한 별표고무신

中央商工株式會社

모루히네 其他 塩類中毒에

福モナール (모나ー루)

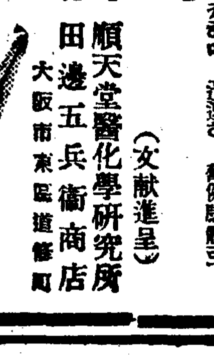

우리가 萬一不幸해서 한번治療를 그릇처고 『慢性모루히네中毒症』으로 移行하야 『모히』等除困難으로辛苦하는분은 即時 『福모나ー루』療法에依하야 『모히』를 除去하고 一般症狀을 治癒케하며 迅速히 舊健康體로 復歸케되므로 安心하고 應用하심을 切望함

適應症 モルヒネ、ヘロイン、阿片、パントポン、コカイン等 其他同類似麻醉藥中毒症

製造元 順天堂醫化學硏究所

發賣元 田邊五兵衛商店 大阪市東區道修町

(文獻進呈)

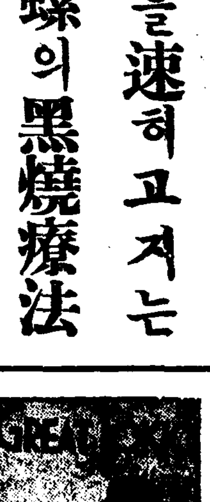

大東京に生れて(長谷川時雨)麻布と銀座(高見順)歡樂の方角(松井翠聲)誤つた教訓(丹羽文雄)洋裝(夏のモード・原澤沙河)うなぎ(吉川英治)壽司の事ども(森田優子)今昔小說、河原崎長十郎訪問記、新抄花街風見、夏の海釣ー定價送料共二十三錢

斬新な視角と內容を持つ豪華高雅の夏のグラビヤ集

新人の新文藝大募集!キヤメラマンの作品觀賞

大東京 東京市 ... 案內社

南京虫絶滅劑 デリス殺虫劑

仁川本町 發賣元 北島藥店

M1356

注意! 野菜써ー슨은蛔虫써ー슨

虫退治 マクニン (마구닌)

다업가몸·고뭇실·고원거리

株式會社 藤澤友吉商店